



PERÚ

Ministerio de Salud

INO INSTITUTO NACIONAL DE OFTALMOLOGÍA "Dr. Francisco Contreras Campos"

"Decenio de la Igualdad de Oportunidades para mujeres y hombres" "Año del Fortalecimiento de la Soberanía Nacional" "Año del Bicentenario del Congreso de la República del Perú"

INFORME N° 018 - 2022/UFGRD-PPR 068/INO

CARGO

A : M.O. FÉLIX ANTONIO TORRES COTRINA Director General (e)
DE : C.P.C. ALFONSO S. SIGUAYRO LOLI Coordinador de la Unidad Funcional de Gestión del Riesgo de Desastres
ASUNTO : INFORME DE GESTIÓN DEL EMED SALUD INO CORRESPONDIENTE AL MES DE MAYO 2022
FECHA : Lima, 01 de junio de 2022

Me dirijo a usted para elevarle mi más alta estima personal y a la vez hacerle llegar el Informe de Gestión del EMED Salud INO correspondiente al mes de mayo de 2022.

I. ESTADO SITUACIONAL

I.1. ESTADO SITUACIONAL ACTUAL DEL EMED Salud INO

El EMED Salud INO funciona permanentemente en el monitoreo de peligros, emergencias y desastres, asimismo, gestiona la información para la oportuna toma de decisiones del Grupo de Trabajo para la Gestión del Riesgo de Desastres del Instituto Nacional de Oftalmología - INO "Dr. Francisco Contreras Campos"

Para ello, actualmente el EMED Salud INO cuenta con los siguientes módulos operativos:

Table with 4 columns: MÓDULO EVALUADOR, MÓDULO OPERACIONES, MÓDULO ANÁLISIS, MÓDULO COMUNICACIONES. Each column contains a description of the module's functions.

En concordancia con la Directiva Administrativa N° 250-2018-MINSA/DIGERD, aprobada con R.M N° 628-2018/MINSA, y debido a que no se cuenta con los recursos humanos se ha establecido lo siguiente:

- El coordinador de la UFGRD asume las actividades del módulo evaluador.
- El asistente profesional asume las actividades del módulo de análisis y logístico.
- El asistente administrativo asume las actividades del módulo de operaciones, monitoreo y logístico.
- La secretaria asume las actividades del módulo de comunicaciones y prensa.



MINISTERIO DE SALUD INSTITUTO NACIONAL DE OFTALMOLOGÍA DIRECCIÓN GENERAL 03 JUN. 2022 RECEPCIÓN N° Folio: Firma: Hora: 16:50



PERÚ

Ministerio de Salud

INO INSTITUTO NACIONAL DE OFTALMOLOGÍA
"De Francisco Contreras Campos"

"Decenio de la Igualdad de Oportunidades para mujeres y hombres"
"Año del Fortalecimiento de la Soberanía Nacional"
"Año del Bicentenario del Congreso de la República del Perú"

ESPACIO FÍSICO Y RECURSOS DISPONIBLES PARA EL FUNCIONAMIENTO DEL EMED SALUD INO

El EMED Salud INO se encuentra ubicado en el primer nivel de edificación, libre de obstáculos para su adecuado ingreso o evacuación. El espacio físico se conforma por: jefatura (módulo evaluador), dos módulos administrativos (operaciones y comunicaciones), ambiente sala de reuniones y el almacén con recursos movilizables para la continuidad operativa. En el croquis N° 01, se señala la ubicación de la Unidad Funcional de Gestión del Riesgo de Desastres del INO.

CROQUIS N° 01: Ubicación de la Unidad Funcional de Gestión del Riesgo de Desastres

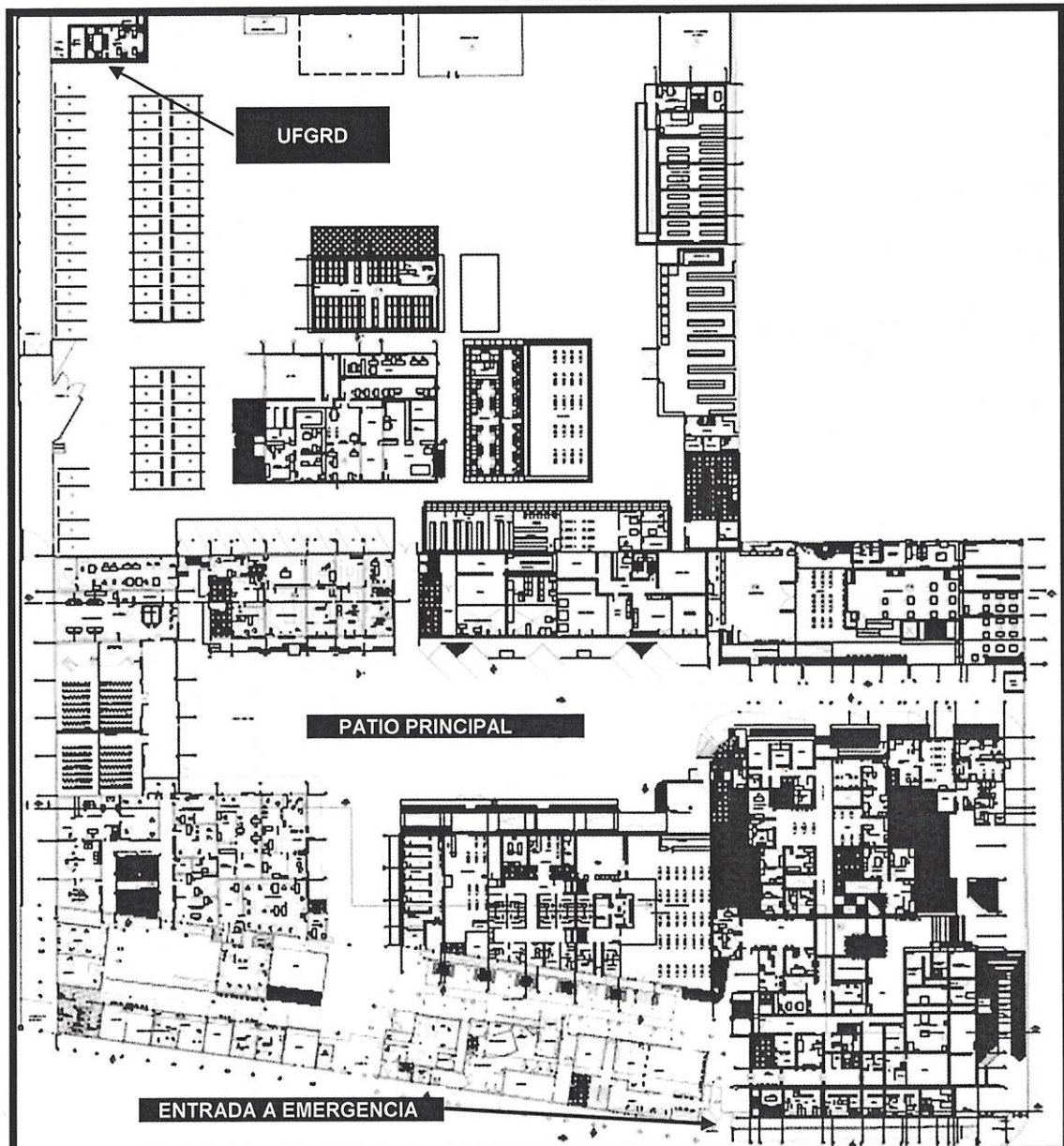

Elaboración: Equipo UFGRD





Los recursos disponibles en cuanto a equipamiento y mobiliario son:

EQUIPOS	CANTIDAD
Unidad Central de Proceso – CPU	03
Monitor LED	03
Impresora multifuncional LED	01
Computadora personal portátil	01
Equipo de radio base HF	01
Equipo de radio base VHF	01
Radio transmisor receptor VHF portátil	12
Extintor	01
Grupo electrógeno	01
MOBILIARIO	CANTIDAD
Módulo de melamina	05
Escritorio de melamina	04
Silla giratoria de metal	12
Pizarra mural – Franelógrafo	01
Pizarra acrílica	01
Pantalla Ecran	01
Proyector multimedia	01
Cámara fotográfica	01

RECURSO HUMANO DEL EMED SALUD INO

Actualmente, el EMED Salud INO cuenta con 04 recursos humanos, como se señala a continuación:

CUADRO N° 01: Recursos Humanos del EMED Salud INO

Órgano y/o unidad orgánica	Nombre del/la servidor/a	Puesto del/la servidor/a	Modalidad de trabajo	Detalle (en caso sea modalidad Mixta)	Modalidad Laboral (Nombrado, CAS y Locadores)
Unidad Funcional de Gestión de Riesgos de Desastres	Alfonso Siguayro Loli	Coordinador de la UFGRD	Presencial	Lunes a viernes	CAS
	Gadi H. Pinto Bacilio	Asistente Profesional	Trabajo remoto en salud	Lunes a viernes	CAS
	Isabel Delfia Mori Quispe	Secretaria	Trabajo remoto en salud	Lunes a viernes	CAS
	Cecilia Elizabeth Olivos Ramírez	Asistente Administrativo	Presencial	Lunes a viernes	Locador

Fuente: Unidad Funcional de Gestión del Riesgo de Desastres - UFGRD

FUNCIONAMIENTO DE LOS MÓDULO DEL EMED SALUD INO

Durante el horario de oficina de forma presencial (08:00 a 16:15 horas), el EMED Salud INO realiza los siguientes módulos:

- Módulo Evaluador





- Módulo de Análisis
- Módulo de Operaciones
- Módulo de Comunicaciones

Durante los turnos (tarde-noche, sábados, domingos y feriados) se realiza la siguiente función a través de trabajo remoto:

- **Monitoreo:** consiste en el seguimiento de la información proveniente de las instituciones técnico – científicas nacionales y medios de comunicación y redes sociales, sobre fenómenos que pueden ocasionar emergencias o desastres, según Directiva Administrativa N° 250-2018-MINSA/DIGERD "Organización y funcionamiento del COE Salud y de los EMED".

Grupo de trabajo para la Gestión del Riesgo de Desastres

- Reunión con el GTGRD (31.05.2022), se analizó y evaluó las acciones ejecutadas durante el Simulacro Nacional Multipeligro.

METAS ESTABLECIDAS POR EL EMED SALUD INO Y AVANCES

A continuación, se describen las metas establecidas en la gestión del EMED Salud INO, reflejadas en las metas físicas Plan Operativo Institucional 2022 del Programa Presupuestal 068 "Reducción de vulnerabilidad y atención de emergencias por desastres".

Cuadro N° 02: Avance % de metas físicas del PPR 068 – INO (al 31.05.2022)

Meta	Producto	Actividad	Unidad de medida	Meta Física programada	Meta física ejecutada	Avance %
12	3000001: Acciones comunes	5004280: Instrumentos estratégicos	Informe técnico	12	5	41.7%
13	3000734: Capacidad instalada	5005560: Simulacros	Reporte	3	2	66.7%
14	3000734: Capacidad instalada	5005561: Brigadas	Brigada	1	0	-
15	3000734: Capacidad instalada	5005610: Infraestructura móvil	Infraestructura móvil	1	0	-
16	3000734: Capacidad instalada	5005612: Centros y Espacios de Monitoreo	Reporte	12	5	41.7%
17	3000738: Personas formación con	5005580: Formación y capacitación	Persona	220	173	78,7%
18	3000740: Servicios públicos seguros	5005585: Seguridad Físico Funcional	Intervención	4	1	25%

Fuente: POI 2022 – UFGRD INO



I.2. ANÁLISIS DE LOS EVENTOS REGISTRADOS DURANTE EL MES DE MAYO

A continuación, se describen los eventos adversos registrados a nivel nacional, según tipo de peligro o situación:

Cuadro N° 03: Principales eventos registrados durante el mes de mayo

N°	PELIGRO / SITUACIÓN	LOCALIZACIÓN	NIVEL	INICIO DEL EVENTO	FIN DEL EVENTO	ACCIONES / OBSERVACIONES
1	AVISO N°103 INCREMENTO DE VIENTO EN LA SIERRA SUR	APURIMAC, AREQUIPA, AYACUCHO, CUSCO, MOQUEGUA, PUNO Y TACNA	Medio	Martes, 31 de mayo de 2022 a las 12:00 horas	Miércoles, 01 de junio de 2022 a las 23:59 horas	Monitoreo de la alerta
	AVISO N°101 DESCENSO DE TEMPERATURA NOCTURNA EN LA COSTA NORTE Y CENTRO	ANCASH, CALLAO, ICA, LA LIBERTAD, LAMBAYEQUE, LIMA Y PIURA	Medio	Sábado, 28 de mayo de 2022 a las 00:00 horas	Domingo, 29 de mayo de 2022 a las 23:59 horas	Monitoreo de la alerta
5	AVISO N°096 SÉTIMO FRIAJE EN LA SELVA	CUSCO, MADRE DE DIOS, PUNO Y UCAYALI	Medio	Lunes, 16 de mayo de 2022 a las 07:00 horas	Miércoles, 18 de mayo de 2022 a las 23:59 horas	Monitoreo de la alerta
	INCENDIO URBANO	Distrito de Mi Perú - Callao	Medio	23 de mayo de 2022	31 de mayo de 2022	Causó daños a la salud de una persona y afectó viviendas.
	FENÓMENO "EL NIÑO Y LA NIÑA COSTEROS"	Zona Selva norte y Sierra Nor oriental	Medio	Mayo 2022	Julio 2022	Comunicado Oficial ENFEN N° 005-2022: La Comisión Multisectorial del ENFEN emite estado del sistema de alerta: ALERTA DE LA NIÑA COSTERA.
6	PANDEMIA POR COVID-19	A nivel mundial	Alto	En el Perú, el 05 de marzo de 2020 se registró el primer caso	Sala Situacional COVID-19: Al 28 de mayo hay 3,580,051 casos confirmados	El ministro de Salud Jorge López Peña menciona que existen más de 2,000 camas UCI para afrontar una posible cuarta ola de COVID-19.
	MOVIMIENTO SÍSMICO DE 4.9 GRADOS	28 km al O de Mala, Cañete - Lima	Medio	Lunes, 30 de mayo de 2022	Lunes, 30 de mayo de 2022	A las 02:04 horas
7	MOVIMIENTO SÍSMICO DE 6.9 GRADOS	20 km al NE de Ayaviri, Melgar – Puno.	Medio	Jueves, 26 de mayo de 2022	Jueves, 26 de mayo de 2022	A las 07:02 horas
8	MOVIMIENTO SÍSMICO DE 5.2 GRADOS	41 km al SO de Ica, Ica - Ica	Medio	Jueves, 26 de mayo de 2022	Jueves, 26 de mayo de 2022	A las 20:07 horas

Fuente: Instituciones científicas IGP, SENAMHI, MINSA, ENFEN
 Elaboración: Equipo técnico UFGRD-INO



PERÚ

Ministerio
de Salud



INSTITUTO
NACIONAL DE
OFTALMOLOGÍA
"De Francisco Antreas Campos"

"Decenio de la Igualdad de Oportunidades para mujeres y hombres"
"Año del Fortalecimiento de la Soberanía Nacional"
"Año del Bicentenario del Congreso de la República del Perú"

I.3. DOCUMENTOS NORMATIVOS APROBADOS

- Ninguno

I.4. INDICADORES DE GESTIÓN

- **Indicador de monitoreo del EMED Salud INO**

Se envían los reportes diarios de situación en sobredemanda a través de correo electrónico a DIRIS Lima Centro.

I.5. ESTRATEGIAS E INTERVENCIONES EJECUTADAS PARA EL LOGRO DE LOS OBJETIVOS Y METAS

- Monitoreo a las diferentes áreas y servicios del Instituto.
- Monitoreo de los horarios del personal durante el mes de mayo de 2022.
- Coordinación con la Oficina de Servicios Generales sobre el cálculo de aforo COVID-19.
- Se realizó pruebas de comunicación por la radio portátil VHF con los servicios críticos durante el mes de mayo.
- Reunión con el equipo de la Oficina de Calidad para diseñar acciones de mejora respecto a la Evaluación de la Acreditación de Establecimientos de Salud.
- Implementación de señalética de aforo en el área de Centro Quirúrgico.
- Implementación de señalética de rutas de evacuación en el Instituto.
- Coordinación con la Oficina de Servicios Generales para identificación y pintado de círculos de seguridad en zonas seguras externas.
- Se realiza el Curso virtual: Evaluación de Daños y Análisis de Necesidades de Salud – EDAN Salud, contando con la participación de 40 trabajadores del área asistencial y administrativo del Instituto.
- Reuniones con el Grupo de Trabajo para la Gestión del Riesgo de Desastres para la realización del Simulacro Nacional Multipeligro del 31 de mayo de 2022.
- Coordinaciones con las áreas para la realización del Simulacro Multipeligro del 31 de mayo de 2022.
- Se realiza simulacro de armado de carpa y realización del video en coordinación con la Oficina de Comunicaciones, realizado el 10 de mayo de 2022.
- Se realiza reporte situación por sismo a la DIRIS Lima Centro y Central MINSa (12 de mayo de 2022).
- Se realiza la capacitación presencial: Manejo de tabla espinal para el traslado de pacientes a los brigadistas hospitalarios el día 27 de mayo de 2022.
- Difusión de uso y manejo de la radio tetra para el médico de guardia del Servicio de Atención Especializada en Emergencia.
- Difusión de los productos del EMED INO con el GTGRD y brigadas, a través de los grupos de WhatsApp y por correo electrónico a la DIRIS Lima Centro, de conformidad con la Directiva Administrativa N°250-2018-MINSA/DIGERD aprobada con Resolución Ministerial N°628-2018/MINSA.
- Reporte diario por radio VHF (Central MINSa OKA F80 y DIRIS Lima Centro) realizado por el equipo técnico del EMED Salud INO.
- Reporte diario por radio tetra (CENTRAL MINSa) a las 09:00 hrs y 16:00 hrs realizado por el jefe médico de guardia.
- Reporte diario de situación en Sobredemanda al COE Salud y la DIRIS Lima Centro mediante correo electrónico, realizado por el equipo técnico del EMED Salud INO.
- Reporte diario a los grupos de WhatsApp de Radio tetra, Radio VHF y Zona 2 realizado por el equipo técnico del EMED Salud INO.



I.6. PRODUCTOS ELABORADOS POR EL EMED SALUD INO DURANTE EL PERIODO DE MAYO

Estos son:

- Informes técnicos: **02** informe
 - Informe de capacitación "Prevención de incendios – Uso y manejo de extintores"
 - Informe del Curso virtual: Evaluación de Daños y Análisis de Necesidades de Salud – EDAN Salud.
- Sala de crisis de emergencias y desastres:
 - Sala de crisis correspondiente a la semana del 01 al 15 de mayo de 2022.
 - Sala de crisis correspondiente a la semana del 16 al 22 de mayo de 2022.
 - Sala de crisis correspondiente a la semana del 23 al 29 de mayo de 2022
- Reporte de situación N° 03-2022-EMED-INO: Movimiento sísmico 5.5 con epicentro Chilca, Cañete - Lima.
- Reporte de situación N° 04-2022-EMED-INO: Ejercicio de Simulacro Nacional Multipeligro de fecha 31 de mayo de 2022.
- Bitácora N°003-2022-EMED INO, correspondiente al mes de mayo.
- Resumen Ejecutivo N°007-2022-EMED INO, correspondiente al mes de mayo.

I.7. RECURSOS DISPONIBLES PARA LA RESPUESTA EN SALUD ANTE UNA EMERGENCIA O DESASTRE

Los recursos disponibles para la respuesta en salud ante una emergencia o desastre son:

a) Recursos Humanos

- 03 médicos de guardia, 02 licenciadas en enfermería y 02 técnicas en enfermería en el Servicio de Emergencia
- 01 equipo de brigadistas

b) Recursos logísticos

- Carpas
- Camillas
- Mesas
- Sillas
- Porta Sueros
- Biombos
- Silla de ruedas
- Coche de curaciones
- Coche de paro
- Aire acondicionado
- Grupo electrógeno
- Tacho de desechos

c) Equipos de radio comunicación

- Antena de radio y base ubicada en la Unidad Funcional de Gestión de Riesgos de Desastres cuyo indicativo es COE INO (indicativo provisional).



- Equipos de radio base VHF (01) y HF (01).
- Equipos de radio portátil VHF.
- Equipo de radio incorporada a la ambulancia.
- Equipo de radio tetra.

II. ANÁLISIS

II.1. ASPECTOS POSITIVOS DE LA SITUACIÓN ACTUAL

Se desarrollan las actividades y funciones del EMED Salud INO acorde a las definiciones operacionales del PPR 068 en el marco del estado de Emergencia Sanitaria Nacional por COVID-19. Asimismo, se realiza el monitoreo de los riesgos, daños y efectos que conlleva la pandemia COVID-19, permitiendo afianzar las acciones de preparación y respuesta ante una emergencia o desastre.

II.2. PROPUESTAS PARA LA MEJORA DE LA SITUACIÓN ACTUAL

Los aspectos técnicos, físicos y operativos del EMED Salud INO a mejorar son:

- Respecto a la operatividad del EMED Salud INO, es necesario la contratación de personal que permita cubrir todos los módulos que forman parte de la organización del área de monitoreo y procesamiento de información del EMED Salud INO.
- Respecto al aspecto físico, es necesario el acondicionamiento del almacén de la Unidad Funcional de Gestión del Riesgo de Desastres.

III.3. PENDIENTES O TAREAS EN CURSO

- Presentación y seguimiento de los requerimientos programados para el año fiscal 2022 de acuerdo a las definiciones operacionales del Programa Presupuestal 068 "*Reducción de la vulnerabilidad y atención de emergencias por desastres*".
- Elaboración de planes de contingencia de acuerdo a la programación del Plan anual de actividades del Grupo de Trabajo para la Gestión del Riesgo de Desastres del INO.
- Reunión con el Grupo de Trabajo para la Gestión del Riesgo de Desastres y los Equipos Técnicos de Planes de Contingencia y Plan de Continuidad Operativa.
- Realización de capacitaciones y simulacros según lo programado.
- Coordinaciones para la realización del curso de brigadas hospitalarias.

III. CONCLUSIONES

La Unidad Funcional de Gestión del Riesgo de Desastres realiza el monitoreo, seguimiento y evaluación de las actividades de prevención, mitigación y preparación para responder ante un probable incremento de la demanda de pacientes a consecuencia de la Emergencia Sanitaria por COVID-19 y las probables emergencias por desastres. Asimismo, cumple con el monitoreo, seguimiento, procesamiento, y análisis de la información sobre peligros, emergencias o desastres.

IV. RECOMENDACIONES

- Realizar las gestiones correspondientes para que el presente informe sea publicado en la página institucional.



Atentamente,



C.P.C. ALFONSO S. SIGUAYRO LOLI
Coordinador de la Unidad Funcional
de Gestión del Riesgo de Desastres

ASSL/ghpb
Cc/ Archivo